

INFORME INTEGRADO RESUMEN

Grupo BGFIBank

2022

2022

UN CRECIMIENTO CONTROLADO, RENTABLE Y SOSTENIBLE

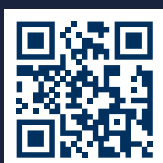

Benín - Camerún - República Centroafricana - Congo - Costa de Marfil - Francia - Gabón
Guinea Ecuatorial - Madagascar - República Democrática del Congo - Santo Tomé y Príncipe - Senegal
www.groupebgfibank.com



BGFI Bank
Su socio para el futuro

EL GRUPO BGFIBank DE UN VISTAZO

« El éxito de nuestro grupo se sustenta en un modelo de desarrollo económico y social sostenible. Gracias a los cerca de 2700 colaboradores presentes en 12 países, defendemos una visión de la economía basada en la iniciativa, la adaptación y la cercanía que mantenemos con nuestros clientes. »

Un ideal

La búsqueda constante de la Excelencia

Una visión

Construir un grupo financiero africano para el mundo

Cuatro actividades

- Banco de Financiación e Inversión
- Banco Comercial
- Banco Privado y Gestión de Activos
- Servicios Financieros Especializados y Seguros

Cinco valores unificadores

- Trabajo
- Integridad
- Transparencia
- Responsabilidad
- Espíritu de equipo

CIFRAS CLAVE DE LOS ÚLTIMOS 5 AÑOS

en millones	31/12/18 de FCFA	31/12/19 de FCFA	31/12/20 de FCFA	31/12/21 de FCFA	31/12/22 de FCFA	Conversión EUR 2022	Conversión USD 2022
TOTAL DEL BALANCE	3 136 849	3 133 519	3 516 739	3 905 626	4 876 824	7 435	7 739
Total del activo neto	375 326	386 046	447 017	500 786	567 702	865	901
Parte del Grupo en el activo neto	305 026	313 114	367 561	411 741	463 821	707	736
Depósitos de la clientela	2 169 806	2 215 518	2 287 208	2 575 993	3 049 597	4 649	4 839
Créditos a la clientela	2 123 191	2 097 116	2 237 610	2 468 909	2 947 098	4 493	4 677
Ingresos bancarios netos	205 490	175 036	197 175	206 525	252 942	386	419
Gastos generales	-139 100	-138 798	-138 226	-148 015	-173 564	-265	-288
de los cuales dotaciones para amortizaciones	-16 017	-13 298	-17 598	-16 914	-19 035	-29	-32
Resultado bruto de explotación	73 819	43 338	66 391	64 147	89 129	136	148
Dotación neta a provisiones	-28 999	-9 241	-555	-4 526	-6 747	-10	-11
RESULTADO NETO	30 539	20 557	44 029	45 909	61 898	94	103
RESULTADO NETO DEL GRUPO	23 811	15 754	37 981	37 018	48 883	75	81
Ratio bruto de explotación ↳ FG, incluidas dotaciones para amortizaciones / Ingresos bancarios netos	68%	79%	70%	72%	69%		
Ratio de solvencia ↳ fondos propios / riesgos bancarios	18%	18%	20%	20%	19%		
Ratio de rentabilidad ↳ resultado neto / activo neto excluido el resultado neto	9%	6%	11%	10%	12%		
Ratio de rentabilidad del Grupo ↳ resultado neto / activo neto del Grupo	8%	5%	12%	10%	12%		
Tasa de rendimiento ↳ resultado neto / total del balance	1%	1%	1%	1%	1%		



Tipo de cambio fijo EUR/XAF: 655,957

Tipo de cambio USD/XAF: Datos del balance convertidos al tipo de cambio de cierre del 31/12/2022: USD/XAF = 630,1526
Datos de pérdidas y ganancias convertidos al tipo medio del 12/2022: USD/XAF = 603,4357

Gráficos en millones de FCFA

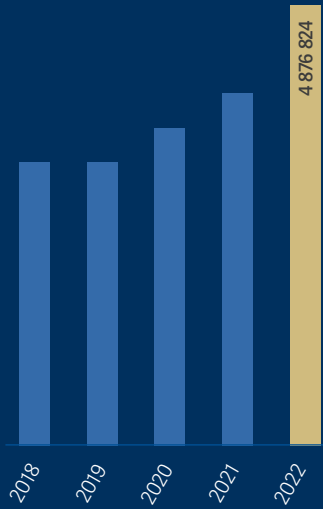

TOTAL DEL
BALANCE

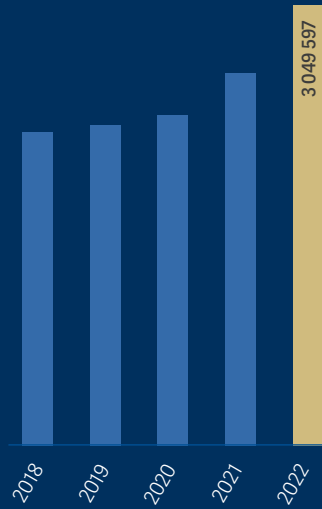

DEPÓSITOS
DE LA CLIENTELA

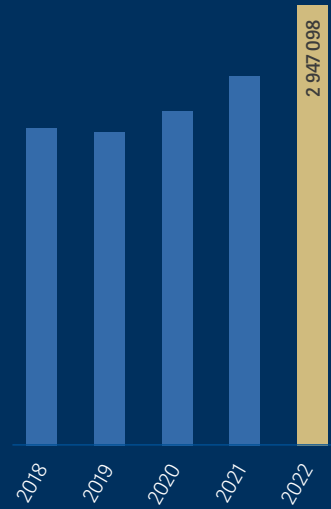

CRÉDITOS A
LA CLIENTELA

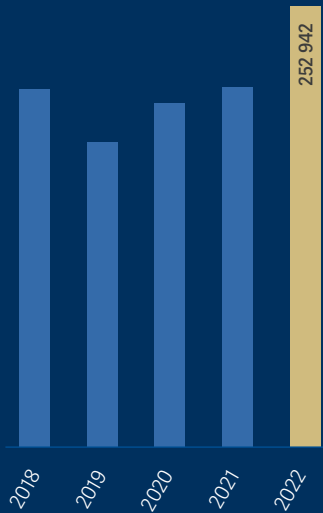

INGRESOS
BANCARIOS NETOS

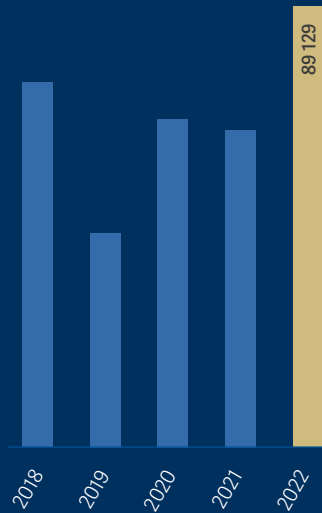

RESULTADO BRUTO
DE EXPLOTACIÓN

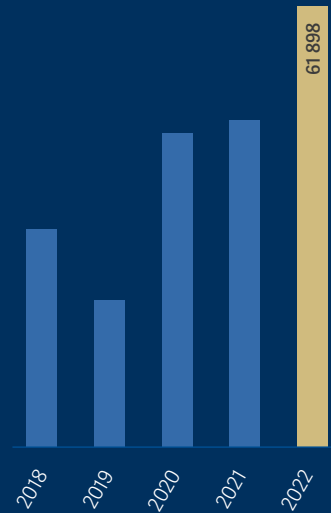

RESULTADO
NETO



BGFIBank
Su socio para el futuro

Estimados lectores:

Con estas breves líneas nos complace presentar el informe integrado 2022 del Grupo BGFIBank, el cual pone de manifiesto nuestros excepcionales resultados financieros y nuestro compromiso por un crecimiento controlado, rentable y sostenible.

A lo largo de 2022, hemos mantenido nuestra posición de líder en el sector bancario en África Central y hemos aumentado nuestra presencia en los mercados claves del continente africano. También hemos invertido en tecnologías innovadoras para mejorar la experiencia del cliente y ofrecer soluciones financieras adaptadas a la evolución de las necesidades de los protagonistas de la transformación a los que apoyamos en el día a día.

Nos sentimos especialmente orgullosos de los resultados que hemos obtenido a pesar de un contexto económico complejo. Esto demuestra la fuerza de nuestro modelo de empresa y nuestra capacidad para reinventarnos constantemente.

Estos resultados no son solo el fruto de nuestro compromiso de Excelencia, sino también de nuestro compromiso colectivo por la construcción de un proyecto sostenible. Hemos puesto en marcha una serie de iniciativas para reducir nuestra huella

medioambiental y promover la inclusión financiera en las comunidades donde operamos.

Estas iniciativas reflejan nuestra convicción de que las empresas deben desempeñar un papel importante en el impulso de un desarrollo económico realmente inclusivo y sostenible.

Como grupo panafricano, BGFIBank está decidido a contribuir a la transformación de las economías africanas promoviendo el espíritu empresarial y la innovación y fomentando la creación de riqueza significativa.

Me siento orgulloso del compromiso y del trabajo de nuestros colaboradores, que han contribuido al logro de estos resultados excepcionales. También quisiera dar las gracias a nuestros clientes y socios por su continua confianza. En definitiva, las páginas que siguen son un testimonio de nuestra resiliencia, nuestro compromiso de excelencia y nuestra visión a largo plazo.

Estamos decididos a continuar con este proceso de consolidación y fortalecimiento en 2023 y en los años venideros, colaborando estrechamente con todas nuestras partes interesadas con el fin de contribuir al desarrollo económico y social de África.



Henri-Claude Oyima,
Director General



“

Me siento orgulloso del compromiso y del trabajo de nuestro personal, que ha contribuido al logro de estos resultados excepcionales.

”

INFORME

2022 INTEGRADO

RESUMEN

Grupo BGFIBank

PARTE A

ORGANIZACIÓN AL CIERRE DEL EJERCICIO 2022 5

Organigrama del Grupo BGFIBank 6

Área de Riesgos y Control 8

LAS DIRECCIONES DE RIESGOS Y CONTROL 8
 LA DIRECCIÓN DE CONFORMIDAD 9
 GESTIÓN Y EL CONTROL DEL RIESGO DE CRÉDITO 10

Área de Funciones Centrales 11

SECRETARÍA GENERAL 11
 LA DIRECCIÓN DE SISTEMAS DE INFORMACIÓN 11
 LA DIRECCIÓN DE DESARROLLO DE NEGOCIO 12
 LA DIRECCIÓN DE CAPITAL HUMANO 13
 DIRECCIÓN DE COMUNICACIÓN Y RSC 14

Área de Centros de Servicios Compartidos 15

BGFISERVICIOS 15
 HEDENIA 15

Área de Operaciones 16

PARTE B

RESPONSABILIDAD SOCIAL CORPORATIVA 18

MENSAJE DEL DIRECTOR GENERAL DEL GRUPO BGFIBank : VALOR AÑADIDO PARA TODOS NUESTROS GRUPOS DE INTERÉS 19
 EL PAPEL Y EL IMPACTO SOCIAL DE BGFIBANK BUSINESS SCHOOL 20
 PUNTOS FUERTES DE LA FUNDACIÓN BGFIBank 21

PARTE C

RESULTADOS FINANCIEROS 23

ANÁLISIS DEL RESULTADO FINANCIERO 24
 CUENTAS ANUALES DETALLADAS 26
 INFORME DE LOS AUDITORES SOBRE LAS CUENTAS ANUALES CONSOLIDADAS 29
 PRESENTACIÓN DE LAS CUENTAS SOCIALES 30
 INFORME DE LOS AUDITORES SOBRE LAS CUENTAS ANUALES 32

RED Y PUNTOS DE CONTACTO 33

COLOFÓN

EDITOR RESPONSABLE: Dirección General del Grupo BGFIBank, Libreville
REDACCIÓN: ejecutivos y directivos del Grupo BGFIBank, finalización por Marc-Frédéric Everaert
MAQUETACIÓN Y SEGUIMIENTO DE LA PRODUCCIÓN: MCM sprl – info@mcm.brussels
CRÉDITOS FOTOGRÁFICOS: Grupo BGFIBank, iStock: p.5, 17 y 23.



— PARTE A

ORGANIZACIÓN AL CIERRE
DEL EJERCICIO 2022

1

Organigrama del Grupo BGFIBank

ORGANIGRAMA A 31/12/2022

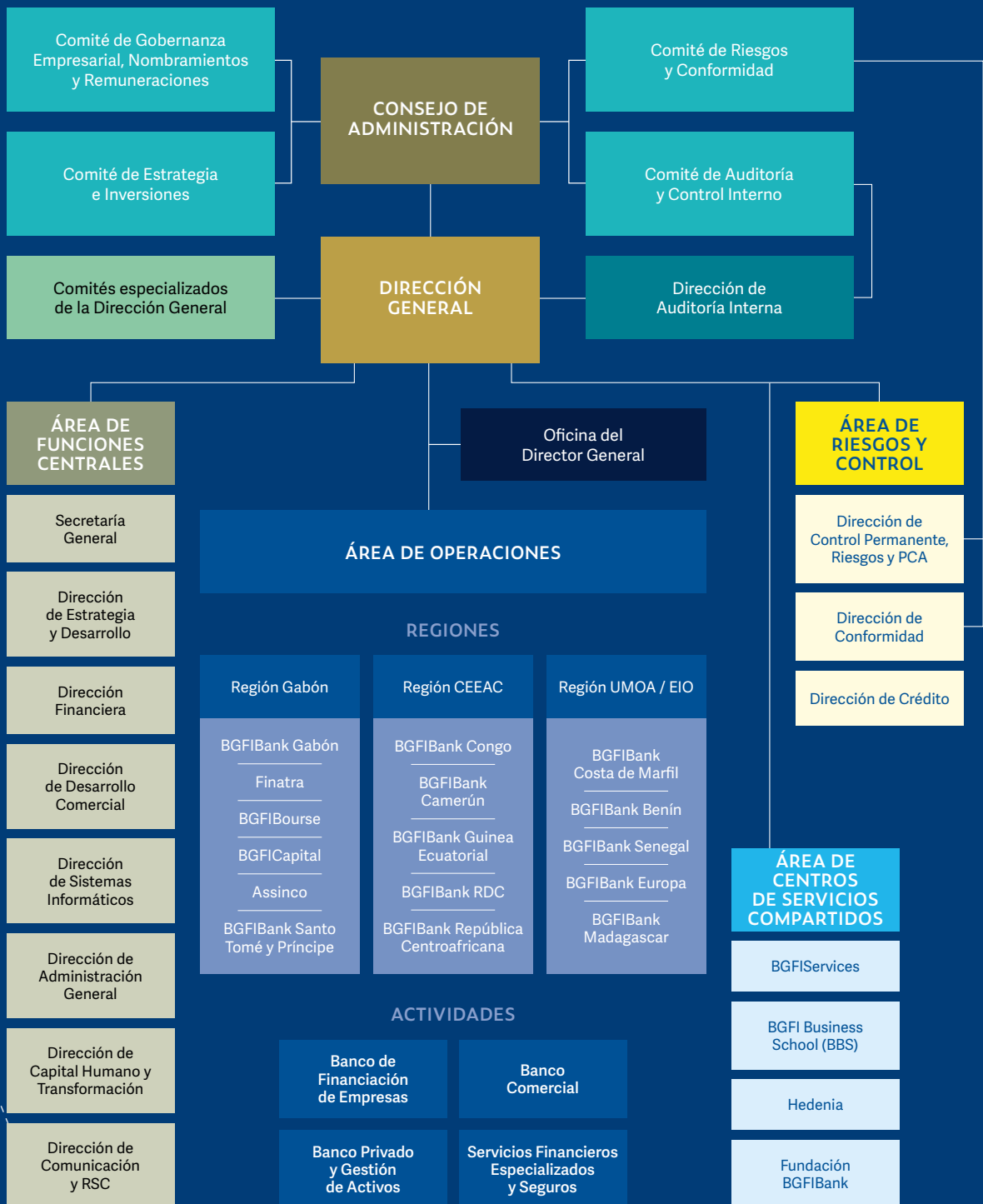

EL ACCIONARIADO DE BGFI HOLDING CORPORATION A 31/12/2022

El accionariado de BGFI Holding Corporation se ha mantenido estable a lo largo del ejercicio 2022.

Se trata de un accionariado privado y estable, que aporta el apoyo necesario para el desarrollo de las actividades del grupo BGFIBank. Ninguno de los inversores privados e institucionales privados posee más del 5% del capital social.

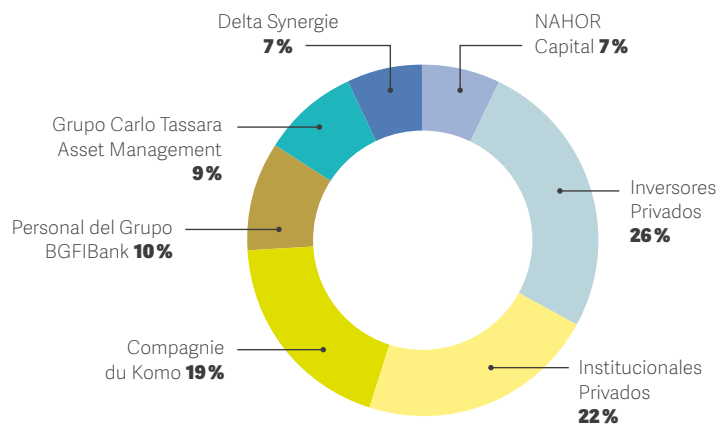

EL CONSEJO DE ADMINISTRACIÓN.

Consejeros de BGFI Holding Corporation a 31/12/2022



Henri-Claude OYIMA
Presidente y Director General
Vencimiento del mandato :
JG al final del ejercicio 2023



Francis Gérard CAZE
Consejero
Vencimiento del mandato :
JG al final del ejercicio 2023



Marc KREIKER
Consejero
Vencimiento del mandato :
JG al final del ejercicio 2024



Pascaline MFERRI BONGO ONDIMBA
Consejero
Vencimiento del mandato :
JG al final del ejercicio 2023



Claude LE MONNIER
Consejero
Vencimiento del mandato :
JG al final del ejercicio 2023



Christian KERANGALL
Consejero
Vencimiento del mandato :
JG al final del ejercicio 2024



Eveline TALL
Consejero independiente
Vencimiento del mandato :
JG al final del ejercicio 2024



Thierry PASCAULT
Consejero independiente
Vencimiento del mandato :
JG al final del ejercicio 2023



Romain BOUTONNET
Consejero
Vencimiento del mandato :
JG al final del ejercicio 2024



Richard Auguste ONOUIET
Consejero
Vencimiento del mandato :
JG al final del ejercicio 2023



Amadou KANE
Consejero independiente
Vencimiento del mandato :
JG al final del ejercicio 2023

2

Área de Riesgos y Control

LAS DIRECCIONES DE RIESGOS Y CONTROL

Gestión y control de riesgos

El ejercicio 2022 se centró principalmente en reforzar eficazmente el sistema de gestión de riesgos, en consonancia con las mejores prácticas internacionales y los objetivos del Grupo BGFIBank. Este enfoque puede resumirse en una serie de hechos destacados.

En BGFH Holding Corporation:

- › separación definitiva de las funciones de control permanente y de control periódico;
- › realización de una cartografía de riesgos para todos los procesos;
- › revisión de los indicadores de gestión de riesgos;
- › puesta en marcha de políticas, procedimientos y estatutos internos de gestión de riesgos.

En las filiales del grupo:

- › separación definitiva de las funciones de control permanente y de gestión de riesgos en las principales filiales;
- › asesoramiento personalizado a las filiales en función de su fase de desarrollo;
- › difusión y puesta en marcha de los métodos y prácticas del Grupo en materia de gestión de riesgos.

A finales de 2022, la Dirección de Riesgos consistía en una dirección organizada de la siguiente forma:

- › un Director de Riesgos y PCA (plan de continuidad de la actividad) del Grupo;
- › un responsable de la Dirección de Gestión de Riesgos del Grupo;

- › un responsable de SSI (seguridad de los sistemas de información) y PCA;
- › un encargado de la Gestión de Riesgos.

Sistema de control

En el sistema de control permanente participan los operativos de Actividades, los responsables jerárquicos, los órganos de control, así como de los órganos ejecutivos y decisorios. La estructuración de este sistema en el Grupo BGFIBank permite identificar correctamente los riesgos generados por las diversas actividades en los diferentes centros de implantación.

Retos para 2022:

- › la celebración de un seminario de Control Permanente dedicado al control de las pérdidas operativas con el fin de perfeccionar las herramientas puestas a disposición de las distintas entidades en materia de control del riesgo operativo;
- › la optimización y el despliegue de la herramienta Athena con la realización de controles en todas las filiales;
- › la consolidación de las competencias con la contratación de un director de Control Permanente del Grupo y de un controlador informático.

A finales de 2022, la Dirección de Control Permanente consistía en una dirección organizada de la siguiente forma:

- › un Director de Control Permanente del Grupo;
- › tres controladores permanentes;
- › un controlador de SSI (seguridad de los sistemas de información) y SI (sistemas de información).

La seguridad de los sistemas de información (SSI)

El ejercicio 2022 estuvo marcado por la consolidación y el refuerzo de las medidas de seguridad en todo el Grupo.

En BHC, la creación de la Dirección de Control SI&SSI garantiza la separación de las tareas según el principio *Maker / Checker*, un método de comprobación de la calidad. La Dirección de Seguridad de los Sistemas de Información, en plena expansión, tiene ahora un componente operativo (administración de soluciones de seguridad, aplicación de medidas de seguridad).

Para ello se elaboró una matriz de funciones y responsabilidades dentro de la Dirección de SI y se distribuyó un memorándum interno en el que se separaban las funciones de responsable de seguridad de los sistemas de información y de controlador de los sistemas de información.

Además de esta nueva estructura funcional, se actualizaron o redactaron documentos marco que se pusieron a disposición de la dirección.

En materia de evaluación de la solidez de las infraestructuras informáticas, durante el primer semestre de 2022 se realizaron auditorías técnicas en todo el Grupo. Los puntos débiles identificados fueron objeto de correcciones a lo largo del segundo semestre.

Plan de continuidad de la actividad

El plan de continuidad de la actividad (PCA) identifica en todas las entidades del Grupo BGFIBank los riesgos potenciales y las medidas que deben adoptarse para garantizar la continuidad de la actividad en caso de perturbaciones importantes. Su objetivo es reducir los efectos negativos en las operaciones, el personal y los clientes.

LA DIRECCIÓN DE CONFORMIDAD

El término Conformidad (**Compliance** según la terminología anglosajona) hace referencia a los procedimientos implantados en el Grupo BGFIBank destinados a garantizar la observancia de las leyes, reglamentos y normativas específicas de las actividades bancarias y financieras, tanto locales como internacionales, así como el comportamiento ético.

En definitiva, la misión de la Dirección de Conformidad tiene como misión prevenir los riesgos a los que la entidad se expondría en caso de incumplimiento con el fin de proteger la reputación del Grupo BGFIBank.

El papel de la dirección de la Conformidad del Grupo es velar por:

- › la conformidad reglamentaria y normativa;
- › el conocimiento del cliente – Know your customer (KYC);
- › la lucha contra el blanqueo de dinero y la financiación del terrorismo;
- › el respeto de los embargos y de las sanciones internacionales;
- › el respeto de las normas de certificación AML 30000;
- › la lucha contra la corrupción;
- › la protección de la clientela.

“ El Grupo BGFIBank ha iniciado un proceso de certificación de la totalidad de su red bancaria de conformidad con la norma AML 30000 ”



AML
30000

GESTIÓN Y EL CONTROL DEL RIESGO DE CRÉDITO

Las tareas de la Dirección de Crédito:

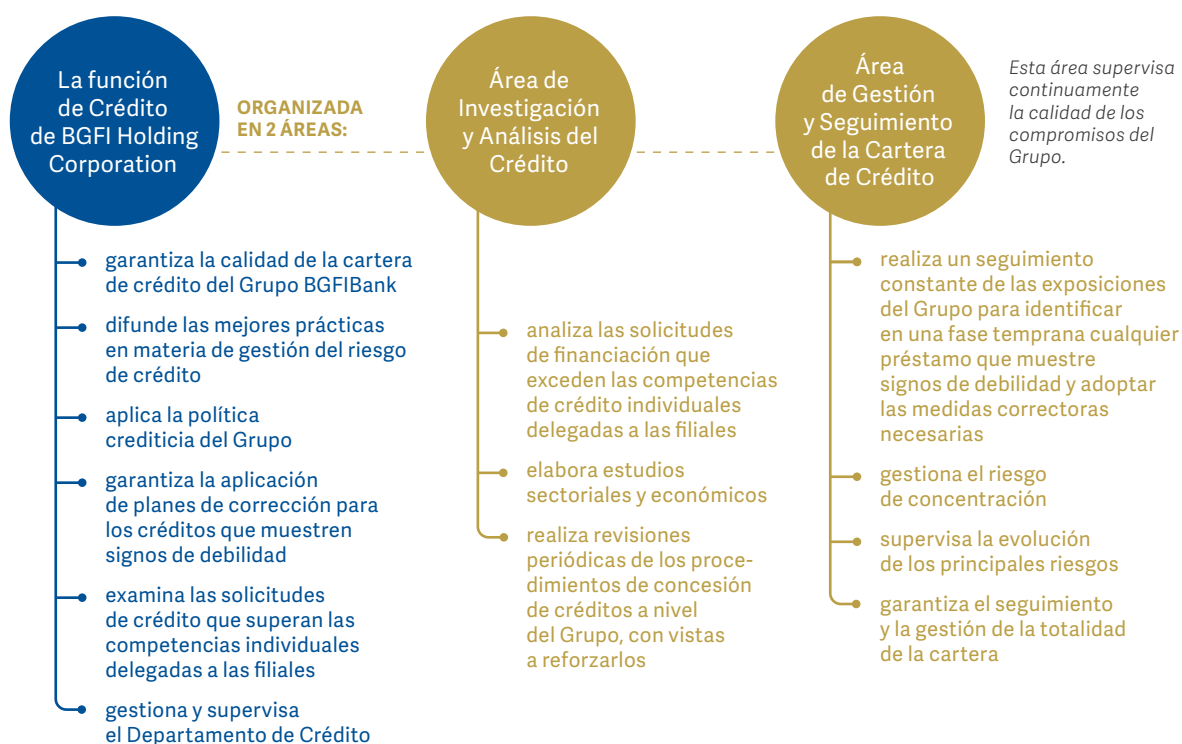

La gestión del riesgo de crédito se organiza en torno a la política de crédito, a los límites operativos y a un sistema tarifario que garanticen la mejor relación riesgo/rentabilidad. El procedimiento de crédito se gestiona a través de una organización específica de actividades que se extiende desde la Dirección de Crédito de BGFI Holding Corporation a las Direcciones de Compromisos de cada filial.

Evolución de la cartera de créditos del Grupo BGFIBank

La gestión disciplinada y prudente de la distribución de préstamos del Grupo BGFIBank, su seguimiento proactivo de los préstamos pendientes y su capacidad para apoyar a sus clientes le han permitido registrar un crecimiento significativo en el volumen de préstamos concedidos, a pesar del deterioro de la coyuntura económica.

A pesar de un entorno adverso, las filiales del Grupo BGFIBank, fortalecidas por su arraigo local y su responsabilidad económica y social, han apoyado día a día a sus clientes adaptando sus ofertas de financiación a las necesidades y circunstancias de cada uno. Al mismo tiempo, se ha reforzado la excelencia operativa en materia de crédito en términos de procesos y procedimientos, como lo demuestra el control del volumen de préstamos vencidos, que se mantiene en un solo dígito en el 9,1% a finales de diciembre de 2022.

A medio plazo del proyecto empresarial «Dynamique 2025» se mantendrá la tendencia positiva en todas las filiales del Grupo en materia de gestión prudente del riesgo de crédito. De igual modo, ante el reto que plantea la brutal subida de los tipos por parte de los bancos centrales, la Dirección de Riesgos permanece muy atenta a las consecuencias en el encarecimiento del coste del crédito.

3

Área de Funciones Centrales

SECRETARÍA GENERAL

La Secretaría General agrupa tres funciones transversales:

La función de Gobernanza

Desde el punto de vista de la Gobernanza, la Secretaría General es responsable de lo siguiente:

- › la correcta aplicación de la política de gobernanza del Grupo;
- › el correcto funcionamiento de todos los órganos de gobernanza;
- › el seguimiento de las interacciones entre los consejeros y la Dirección General;

- › la secretaría de las reuniones corporativas (Juntas Generales y Consejos de Administración) y de los comités especializados de la Dirección General, y la supervisión de la implantación de las decisiones adoptadas en estas reuniones.

La función de Asuntos Jurídicos

Se encarga de controlar los riesgos jurídicos en todo el Grupo y vela por la aplicación de la política jurídica del Grupo.

La función de Gestión de la Calidad

En materia de gestión de la calidad, la Secretaría General es garante del reto de la eficacia organizativa y de la dimensión del Grupo.

LA DIRECCIÓN DE SISTEMAS DE INFORMACIÓN

Las 5 tareas de la Dirección de Sistemas de Información informáticos

1. Gestión de las operaciones bancarias e informáticas
2. Aplicación de la estrategia digital
3. Gestión de la banca electrónica
4. Gestión de programas y proyectos de estructuración
5. Operaciones informáticas de BGFI Holding Corporation

Objetivo: garantizar el uso y tratamiento correcto de los datos necesarios para la realización de las actividades.

La Dirección de Sistemas de Información se encarga de aplicar las orientaciones estratégicas del Grupo BGFIBank para crear valor a través de cinco misiones.

La gobernanza de los sistemas de información se refiere a los recursos de gestión y reglamentarios. Se pone en marcha para alcanzar los objetivos definidos. Por lo tanto, la gobernanza de los sistemas de información es parte integrante de la gobernanza de la empresa.

LA DIRECCIÓN DE DESARROLLO DE NEGOCIO

El objetivo de la Dirección de Desarrollo de Negocio es organizar y coordinar el desarrollo de negocio dentro del Grupo BGFIBank.

Organización y gestión

La Dirección de Desarrollo de Negocio supervisa las siguientes líneas de actividades: Banco de Particulares y Profesionales, Banco Privado y Gestión de Activos, Banco de Financiación de Empresas, Servicios Financieros Especializados y Seguros, y desarrollo de Productos y Marketing.

La función de Desarrollo de Negocio lleva a cabo estas actividades con la ayuda de las siguientes herramientas: intercambios bilaterales con las filiales, socios, clientes y clientes potenciales, comités de Business Review, reuniones del canal de ventas y talleres de intercambio, webinarios y cursos de formación.

Misiones estratégicas

Órgano clave para ayudar a las filiales a desarrollar sus ingresos netos bancarios, la Dirección de Desarrollo Comercial supervisa la aplicación de la estrategia comercial del Grupo BGFIBank en las filiales. Sus misiones se centran principalmente en lo siguiente:

- › el desarrollo de la cartera;
- › el despliegue armonizado de los productos y servicios en las filiales;

- › el refuerzo de la captación de recursos;
- › la garantía de la rentabilidad de los créditos (tipos de interés, márgenes de intermediación);
- › el desarrollo del comercio internacional (trade finance);
- › la optimización de las operaciones de sindicación.

Perspectivas de desarrollo a corto y medio plazo

La función de Desarrollo de Negocio participa activamente en la aplicación del proyecto empresarial del Grupo BGFIBank «Dinámica 2025».

En el marco del quinto pilar del proyecto, «Asegurar el desarrollo del Grupo BGFIBank», es responsable de la ejecución de varias acciones relacionadas con las siguientes prioridades:

- › proseguir el desarrollo geográfico del Grupo;
- › reforzar el despliegue de las líneas de negocio del Grupo en las distintas filiales;
- › ampliar la base de clientes, reforzar la proximidad al cliente y la dinamización comercial y, de este modo optimizar la experiencia del cliente;
- › ampliar la oferta de productos y reforzar la capacidad del Grupo en sus principales áreas de competencia;
- › hacer de BGFIBank Europa un centro de excelencia para la financiación del comercio internacional.

LA DIRECCIÓN DE CAPITAL HUMANO

El Grupo BGFIBank, que ha hecho del capital humano el segundo pilar de su plan estratégico Dynamique 2025, pretende centrar sus esfuerzos en el desarrollo y la realización de su personal.

La evolución de la plantilla en los tres últimos años muestra una estabilización de la plantilla en 2020 y 2021, seguida de una reanudación del desarrollo de las actividades en 2022 y de la integración de la filial BGFIBank República Centroafricana (188 empleados a 31 de diciembre de 2022).

Desde hace tiempo, el Grupo BGFIBank concede especial importancia a una representación equilibrada de mujeres y hombres en su plantilla que, a fecha de 31 de diciembre de 2022, está compuesta por 1392 mujeres (el 52% de la plantilla total) y 1284 hombres (el 48% de la plantilla total). Esta paridad de género casi perfecta sustenta la política y la práctica de no discriminación del Grupo BGFIBank, como demuestra su adhesión al Pacto Mundial de las Naciones Unidas. Dicha paridad se observa en el Grupo en todos los niveles de responsabilidad.

El Grupo BGFIBank sigue siendo una entidad que favorece el empleo duradero y la fidelización del personal. En 2022, más del 89% de los puestos de trabajo serán fijos (es decir, 2405 empleados), con un 11% de contratos de duración determinada (271 empleados).

Al cierre del ejercicio 2022, la media de edad del Grupo era de 38 años, frente a 40 cinco años antes.

La estructura de la pirámide de edad del Grupo muestra una concentración de personal en la franja de edad de 26 a 45 años, que corresponde a más del 80% de la plantilla total. La juventud de

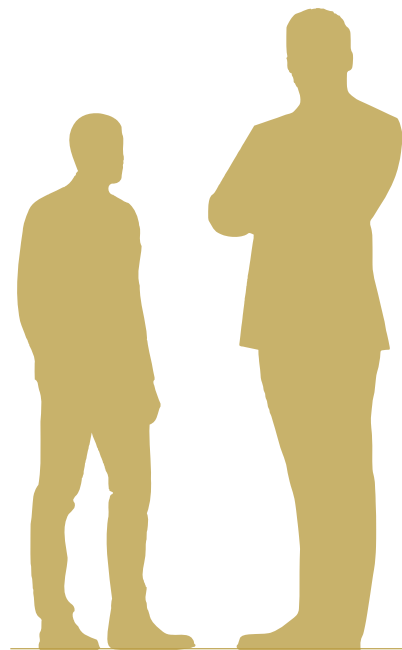

plantilla en 2021

2241

plantilla en 2022

2676

las plantillas representa una fuente de innovación, dinamismo y vigor que permite al Grupo seguir creciendo. Siguiendo esta tónica de rejuvenecimiento de la plantilla, se adoptarán nuevas directrices en materia de gestión del capital humano para reducir gradualmente la edad media hasta los 34 años.

“ Más de 20 nacionalidades trabajan juntas en equipos multiculturales. ”

DIRECCIÓN DE COMUNICACIÓN Y RSC

La comunicación ocupa un lugar importante en la estrategia del Grupo BGFIBank, como catalizador para proporcionar información sobre las actividades de la institución a todos sus grupos de interés.

La organización de la Dirección de Comunicación y RSC a finales de 2022

La función de comunicación del Grupo BGFIBank está dirigida a nivel de la sociedad matriz por un responsable de función, que es el garante de la imagen de marca del Grupo. Al igual que los demás directores de sector, regula, coordina y supervisa las actividades del sector del que es responsable. Garantiza la coherencia interna y el dinamismo externo, ofreciendo a las filiales políticas, estrategias, métodos y herramientas de alto valor añadido, que les permiten optimizar sus operaciones y realizar economías de escala en términos de gestión presupuestaria.

La Responsabilidad Social Corporativa se comunica a través de dos canales: interno y externo (véase el recuadro).

En 2022 se publicó por primera vez un informe de RSC con el título «Informe de RSC 2021 del Grupo BGFIBank».

Este año, el actual informe anual 2022 del Grupo BGFIBank incluye un capítulo dedicado al balance de la RSC.

COMUNICACIÓN DE LA RSC

Internamente, el objetivo es movilizar y cohesionar a todos los empleados del Grupo BGFIBank en torno al proyecto corporativo y a los valores internos del Grupo, que son los valores TITRE (Trabajo, Integridad, Transparencia, Responsabilidad y Espíritu de Equipo).

Externamente, se trata de identificar los temas de RSC más significativos para el Grupo, al tiempo que se sensibiliza y ayuda a todos los empleados a asumir los compromisos adquiridos en este ámbito. El objetivo es dar a conocer y promover las firmes medidas que forman parte del planteamiento de desarrollo sostenible de la empresa, garantía de una comunicación responsable.



“La comunicación del Grupo BGFIBank se centra ahora en la responsabilidad y la ciudadanía corporativa.”

4

Área de Centros de Servicios Compartidos

BGFISERVICES

BGFIServices pretende ser «el brazo armado de BGFI Holding Corporation» para la aplicación de la estrategia operativa en materia de Sistemas de Información.

Sus misiones son agrupar el sistema de información en los centros de datos regionalizados (SIMAC, SIMAO y SIMPA), garantizar la disponibilidad y la seguridad de las aplicaciones centralizadas en los centros de datos, mantener la calidad de los servicios ofrecidos a las entidades del Grupo y contribuir a reducir los costes informáticos.

BGFIServices cuenta con una plantilla de 52 empleados, de los cuales 11 son mujeres y 41 hombres. Su capital humano es rico en competencias variadas y está formado principalmente por expertos en informática, expertos en proyectos informáticos y expertos en seguridad de sistemas de información.

A lo largo de 2022, BGFIServices trabajó intensamente para apoyar a las filiales del Grupo BGFIBank mediante la gestión y el seguimiento de proyectos, entre los que se incluyen: la implantación de Cash Management para las distintas entidades, la migración de la plataforma de pagos electrónicos PayWay a la versión 4G, la implantación de la solución de autenticación VCAS, la migración del sistema de mensajería Lotus a Outlook (Office 365) y la migración de la aplicación SWIFT Alliance a la versión en la nube de SWIFT (lite 2) para varias entidades.

HEDENIA

Hedenia garantiza la realización de los objetivos de todas las entidades en materia inmobiliaria.

Las principales tareas de Hedenia son la gestión delegada de proyectos de estructuración, la promoción inmobiliaria y el desarrollo de viviendas, las transacciones inmobiliarias, la gestión inmobiliaria, la administración y gestión de activos, el mantenimiento y conservación de edificios y terrenos, y la verificación y el control de las obras de construcción de los proyectos confiados.

Durante el ejercicio 2022, se delegó en Hedenia la supervisión de una serie de proyectos de construcción, entre ellos:

- › un edificio destinado a albergar el domicilio social de BGFIBank Camerún;

- › un complejo de 125 viviendas para la Guardia Republicana (Gabón);

- › la sucursal Eden en Libreville, la sucursal Léonis en Lambaréné y dos residencias para directores de sucursal en Port Gentil;

- › la sucursal Gros Bouquet en Libreville;

- › la fase II del proyecto de construcción de una incubadora de profesiones de gestión del Instituto Nacional de Ciencias de la Gestión (INSG) por encargo de la Fundación BGFIBank.

5

Área de Operaciones



El Grupo BGFIBank está organizado en tres grandes regiones geográficas. Cada región contribuye a reforzar la supervisión de las actividades del Grupo, siendo los principales retos la aplicación de la estrategia del Grupo dentro de cada región, la puesta en común y la sinergia de los recursos y la consecución de los objetivos presupuestarios.

ORGANIZACIÓN REGIONAL

- › **La región de Gabón** comprende las siguientes filiales: BGFIBank Gabón, BGFIBank Santo Tomé y Príncipe, Assinco, BGFI Bourse, BGFI Capital, Finatra y Finam. En este territorio tradicional del Grupo BGFIBank, las filiales de BGFI Holding Corporation operan en un mercado bien controlado que ofrece continuas oportunidades. Estas filiales se apoyan en gran medida en el hecho de que el propio BGFIBank es un auténtico portal financiero.
- › **La región de África Central** comprende las siguientes filiales: BGFIBank Congo, BGFIBank Camerún, BGFIBank Guinea Ecuatorial, BGFIBank RDC y BGFIBank República Centroafricana. Esta región ofrece importantes oportunidades debido al bajo nivel de bancarización y al escaso uso de los servicios financieros básicos.
- › **La región de África Occidental, Europa y Océano Índico** comprende las siguientes filiales: BGFIBank Costa de Marfil, BGFIBank Benín, BGFIBank Senegal, BGFIBank Europa y BGFIBank Madagascar. Esta región del Grupo BGFIBank es un mercado muy próspero con un importante

margen de crecimiento. Para ello, con el fuerte potencial que caracteriza a las filiales ubicadas allí, un despliegue de todas las líneas de negocio del Grupo favorecerá eficazmente su desarrollo.

DESPLIEGUE ESTRATÉGICO COHERENTE

La organización de las actividades del Grupo BGFIBank en tres zonas geográficas favorece un despliegue coherente de su estrategia de desarrollo internacional en círculos concéntricos.

Esta estructura ofrece la ventaja de agrupar entidades que comparten una moneda y un marco reglamentario comunes. Además, estas entidades se encuentran en territorios inmersos en un proceso de consolidación subregional, desde un punto de vista económico y político.

Por otra parte, este enfoque regional permite al Grupo capitalizar sus posiciones dominantes en Gabón, de modo que pueda concentrar de forma óptima sus esfuerzos de desarrollo en otras regiones y, en caso necesario, gestionar los vientos en contra a los que pueda verse expuesto.

Las ventajas de esta organización son también comerciales, con:

- › mayores sinergias entre las filiales a la hora de estructurar las operaciones de financiación y reparto de riesgos;
- › una gestión estructurada y coordinada de los clientes transnacionales;
- › la capacidad de actuar para estructurar una oferta comercial global;
- › la mejora de la experiencia del cliente en todo el Grupo en un entorno altamente competitivo.

Otras ventajas son la puesta en común de buenas prácticas en materia de disposiciones reglamentarias aplicables, la mutualización de los costes y una mayor eficacia operativa gracias a las sinergias y la complementariedad entre las filiales de una misma región.

ORGANIZACIÓN DE LAS ACTIVIDADES PRINCIPALES

El Grupo BGFIBank está organizado en torno a cuatro líneas de negocio: Banco de Financiación de Empresas; Banco Comercial; Banco Privado y Gestión de Activos; y Servicios Financieros Especializados y Seguros.

Para llevar a cabo estas actividades de manera óptima, el Grupo BGFIBank cuenta con veinte filiales en sus mercados.

EL ENTORNO SOCIO-ECONÓMICO EN 2022

El entorno sigue siendo incierto y complejo. La actividad económica mundial sigue sufriendo los efectos persistentes de la inflación, el endurecimiento de las políticas monetarias y, en general, la invasión de Ucrania por Rusia.

A pesar de ello, la actividad económica ha demostrado su dinamismo en la mayoría de las regiones donde opera el Grupo BGFIBank. Los principales factores impulsores fueron los firmes precios de las materias primas exportadas por los países de las zonas CEMAC y UEMOA. Con este impulso, a pesar de las incertidumbres sobre las perspectivas de la demanda de petróleo en un mercado con restricciones de la oferta y de las sanciones contra Rusia, los precios del petróleo se mantuvieron altos. El Grupo BGFIBank ha sabido aprovechar este entorno favorable en todos los países en los que opera.

Cabe señalar que la Comisión Bancaria de África Central (COBAC) ha normalizado la regulación prudencial al eliminar, en julio de 2022, las medidas provisionales de flexibilización de la regulación prudencial vinculadas a la covid-19 y aumentando el nivel de conservación de capital en 50 puntos básicos hasta el 2,5 %.

PERSPECTIVAS PARA 2023

Las perspectivas para 2023 son globalmente positivas, pero siguen sujetas a las incertidumbres que pesan sobre el crecimiento mundial debido a la persistencia del conflicto ruso-ucraniano, cuya intensidad y duración podrían afectar al entorno económico. Al mismo tiempo, la puesta en marcha de la economía china constituye un factor de esperanza para el crecimiento mundial. Por último, las próximas medidas de política monetaria serán objeto de un estrecho seguimiento en cada uno de los países en los que opera el Grupo, a fin de poder realizar los ajustes necesarios.

Las perspectivas para 2023 del Grupo BGFIBank se inscriben perfectamente en la continuidad del proyecto empresarial Dinámica 2025 iniciado en 2021, cuyo objetivo es «acelerar el rendimiento» con el fin de garantizar el rendimiento y la rentabilidad de todas las entidades del Grupo BGFIBank.

A título de recordatorio, este ambicioso proyecto se articula en torno a cinco grandes pilares: reforzar la gobernanza, transformar el capital humano, garantizar los recursos, controlar los riesgos y desarrollar el Grupo.



— PARTE **B**

**RESPONSABILIDAD
SOCIAL CORPORATIVA**

MENSAJE DEL DIRECTOR GENERAL DEL GRUPO BGFIBank

VALOR AÑADIDO PARA TODOS NUESTROS GRUPOS DE INTERÉS

En 2006 adoptamos un enfoque proactivo de la Responsabilidad Social Corporativa, especialmente a través de nuestra adhesión al Pacto Mundial de las Naciones Unidas, invirtiendo en iniciativas destinadas a mejorar la calidad de vida de nuestros grupos de interés y a reducir nuestro impacto medioambiental.



Estoy plenamente convencido de que la Responsabilidad Social Corporativa es una parte esencial de nuestra misión como empresa, porque invirtiendo en Responsabilidad Social Corporativa creamos valor añadido para todos nuestras partes interesadas. Somos conscientes de que nuestro Grupo no puede desarrollarse sin tener en cuenta los intereses de todas nuestras partes interesadas, en particular nuestros accionistas, clientes, empleados, socios y proveedores. Tenemos la obligación moral de contribuir para hacer de este mundo un lugar mejor, no solo para nosotros, sino también para las generaciones venideras.

Para ello, hemos puesto en marcha una política de recursos humanos cuyo objetivo es garantizar que nuestros empleados reciban un trato justo, que tengan acceso a oportunidades de formación y desarrollo profesional y que su salud y seguridad

estén protegidas en su entorno laboral. Creemos que unos empleados satisfechos y bien formados son esenciales para lograr nuestra ambición de ser un grupo financiero africano para el mundo.

Por otra parte, tratamos de promover prácticas empresariales sostenibles trabajando con proveedores y socios que comparten nuestro compromiso con la responsabilidad social. También mejoramos nuestra eficiencia operativa reduciendo costes, aumentando la productividad y fomentando la innovación. Estamos reforzando nuestra reputación como grupo responsable, atrayendo y reteniendo a los mejores talentos y fidelizando a nuestros clientes.

También somos conscientes de nuestro impacto medioambiental. Por eso nos comprometemos a minimizar nuestra huella de carbono mediante la reducción de nuestro consumo de energía y el uso de materiales sostenibles en nuestras actividades.

Por último, creemos que la responsabilidad social es un elemento clave de nuestro éxito, de nuestra cultura de empresa y de nuestra aportación a la sociedad. Nos sentimos orgullosos de contribuir a la creación de un mundo más sostenible y equitativo para todos, y seguiremos trabajando con abnegación para crear valor añadido para todas nuestras partes interesadas.

“ *Tenemos la obligación moral de contribuir para hacer de este mundo un lugar mejor, no solo para nosotros, sino también para las generaciones venideras.* ”

Henri-Claude OYIMA,
Director General

LA RSC ES EL NÚCLEO DE LAS ACTIVIDADES DEL GRUPO BGFIBank

Integrar las preocupaciones sociales y medioambientales en sus actividades empresariales y sus interacciones con todas sus partes interesadas es un reto clave para el Grupo BGFIBank. Para alcanzar este objetivo, el Grupo ha puesto en marcha una política de RSC basada en cuatro pilares: gobernanza responsable, compromiso social, protección del medio ambiente y finanzas responsables.

EL PAPEL Y EL IMPACTO SOCIAL DE BGFIBUSINESS SCHOOL

La primera escuela de negocios privada de la subregión dedicada a la formación bancaria, empezó a funcionar en Libreville en 2008. Con los años, se ha convertido en LA escuela de negocios africana de referencia.

Desarrollo en 2022

El año 2022 estuvo marcado por la iniciación de la especialización en Derecho de Empresa, así como por la preparación de varios certificados por estudiantes de máster, de todas las especializaciones, en colaboración con varias grandes escuelas reconocidas internacionalmente.

Estas asociaciones han permitido a la BBS aumentar su proyección internacional y han tenido un impacto significativo en el perfil de su personal docente. Casi una veintena de los 175 que trabajan en la BBS en 2022, lo hacen en Canadá, Suiza, Francia, Senegal, Camerún, etc.

Al mismo tiempo, el alumnado ha aumentado un 32%, con 425 alumnos matriculados en la BBS en 2022.

Valor añadido en el mercado laboral

En 2022, 68 titulados de la BBS se incorporaron al mercado laboral con un Máster en Banca, Seguros o Contabilidad-Control-Auditoría. Aunque una gran



parte de estos titulados han sido contratados por el Grupo BGFIBank, no es menos cierto que el programa BBS-Workers y la buena reputación de la escuela entre las empresas han impulsado la tasa de inserción laboral de los diplomados.

En términos de responsabilidad social corporativa, la BBS aporta valor añadido a tres niveles clave:

- › la contribución al desarrollo de los países mediante una oferta de formación profesional diversificada para los jóvenes;
- › la capacidad de la escuela para formar titulados cualificados que responden eficazmente a las necesidades de las empresas;
- › el apoyo a las empresas en sus problemas actuales de formación.

PUNTOS FUERTES DE LA FUNDACIÓN BGFIBank

En 2022, la Fundación BGFIBank celebró su décimo aniversario: diez años al servicio del interés general.

La creación de la Fundación BGFIBank en 2012 fue un acto inequívoco de compromiso del Grupo BGFIBank con sus comunidades de acogida y el desarrollo local. Apoya al Grupo en su papel de impulsor del desarrollo social en todos los países en los que opera a través de la puesta en marcha de proyectos filantrópicos. Sus actividades permiten integrar y visibilizar la política de responsabilidad social corporativa (RSC) del Grupo BGFIBank.

Un balance de 2022 elocuente

La Fundación es hoy la expresión del compromiso voluntario del Grupo BGFIBank con el bien común. Las cifras clave del ejercicio 2022 hablan por sí solas a este respecto:

› 55 millones de FCFA (83 000 €) en becas concedidas a 21 estudiantes;

- › 15 proyectos iniciados, 9 de los cuales son proyectos de construcción y renovación de infraestructuras escolares;
- › 350 millones de FCFA en subvenciones concedidas para financiar proyectos de educación y formación;
- › implantación en 11 de los 12 países en los que opera el Grupo BGFIBank;
- › 20 nuevos socios;
- › 8000 alumnos, desde tercero a último curso de secundaria aprendiendo sobre profesiones bancarias;
- › 26 millones de FCFA (40 000 €) de donaciones recibidas de los empleados del Grupo BGFIBank para financiar proyectos en beneficio de las comunidades de acogida;
- › más de 900 empleados voluntarios;
- › más de 430 000 suscriptores que siguen las noticias de la fundación en las redes sociales.

“ La Fundación BGFIBank apoya al Grupo en su papel de impulsor del desarrollo social. ”



BGFIBank Foundation
para las futuras generaciones

DIEZ AÑOS AL SERVICIO DEL INTERÉS GENERAL - ORGULLO Y RIQUEZA

Las palabras más acertadas para describir estos 10 años son orgullo y riqueza.

En primer lugar, el orgullo de haber contribuido a dar una dimensión humana al Grupo BGFIBank, tanto para nuestros empleados como ante nuestras todas partes interesadas externas; el orgullo de haber participado en la consecución de los objetivos estratégicos del Grupo, especialmente en materia de responsabilidad social corporativa; el orgullo también de compartir día a día los valores del Grupo con nuestras comunidades de acogida en todos los países en los que opera el Grupo BGFIBank; y, por último, el orgullo de contar con tantos socios que han depositado su confianza en nosotros dándonos la oportunidad de apoyarles en la realización de sus proyectos.

También agradecemos la riqueza de los contactos humanos con los socios que nos han brindado la oportunidad de acompañarles y de crecer con ellos. Por otro lado, valoramos la riqueza de la mezcla y la diversidad de culturas de las comunidades con las que hemos trabajado y en las que operamos.

Los principales puntos fuertes que nos han permitido posicionar hoy a la fundación como una figura relevante en el ámbito de la acción social en los países en los que opera son, sin duda, el compromiso permanente de BGFI Holding Corporation y de las filiales del Grupo BGFIBank, en términos financieros, materiales y humanos. La implicación permanente de los empleados del Grupo con su fundación es también uno de nuestros puntos fuertes, ya que su acción nos permite multiplicar el impacto de nuestros proyectos sobre el terreno. Por último, la confianza de nuestros socios sigue siendo un factor esencial para el éxito de nuestras iniciativas. Por ello, nunca podremos agradecerles lo suficiente.

Manying Garandeu
Secretario Ejecutivo
de la Fundación BGFIBank

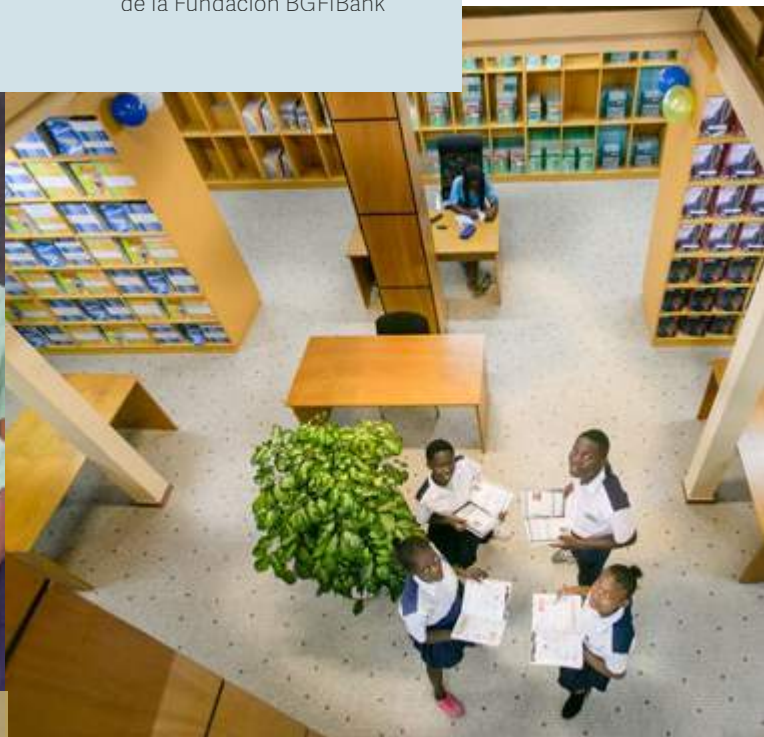



PARTE

C

RESULTADOS FINANCIEROS

ANÁLISIS DEL RESULTADO FINANCIERO

EL GRUPO BGFIBANK PROSIGUE SU DINÁMICA DE CRECIMIENTO

El patrimonio neto global del Grupo BGFIBank asciende a 568 mil millones de FCFA. A 31 de diciembre de 2022, los fondos propios del Grupo, incluido el resultado anual, ascendían a 464 mil millones de FCFA frente a 412 mil millones de FCFA a 31 de diciembre de 2021. Esta evolución refleja la solidez financiera del Grupo BGFIBank gracias a las reservas consolidadas, reforzadas por la parte no distribuida de los resultados del ejercicio 2021. La ratio de solvencia financiera se sitúa en el 19% a 31 de diciembre de 2022.

Los depósitos de clientes aumentan un 18% con respecto a 2021 y se componen en un 42% de depósitos a plazo y en un 58% de depósitos a la vista. El crecimiento de los depósitos es el resultado de la incorporación de BGFIBank República Centroafricana (83 mil millones de FCFA) y de FINAM (10 mil millones de FCFA) en el perímetro de consolidación, así como de las acciones de recaudación llevadas a cabo en la totalidad del grupo y de manera más significativa por BGFIBank Gabón (205 mil millones de FCFA), BGFIBank Congo (90 mil millones de FCA), BGFIBank Costa de Marfil (68 mil millones de FCFA), BGFIBank Camerún (30 mil millones de FCFA), BGFIBank RDC (26 mil millones de FCFA) y BGFIBank Guinea Ecuatorial (14 mil millones de FCFA).

El saldo pendiente de los créditos a la clientela registra un incremento del 19% con respecto a 2021, en un contexto económico marcado por la persistencia de la crisis sanitaria. Gracias a una dinámica actividad comercial, las entidades del Grupo han seguido financiando diversos proyectos de inversión en los países

donde están establecidas, y han ayudado a sus clientes corporativos a hacer frente a sus necesidades de tesorería derivadas de la crisis. Todo ello ha sido posible gracias a la optimización de la gestión de clientes por línea de negocio, la mejora de la calidad del servicio, la innovación de los productos digitales y la realización de operaciones de sindicación para clientes compartidos y transnacionales.

Las mayores financiaciones fueron realizadas por las filiales BGFIBank Costa de Marfil (133 mil millones de FCFA), BGFIBank Europa (76 mil millones de FCFA), BGFIBank Camerún (61 mil millones de FCFA), BGFIBank Gabón (33 mil millones de FCFA) y BGFIBank Benín (26 mil millones de FCFA).

El inmovilizado registró un crecimiento del 44% con respecto a 2021 debido a la realización de inversiones en las filiales del Grupo, en particular con la continuación de los proyectos de estructuración y las adquisiciones de equipos informáticos e inmuebles.

La tesorería neta y los equivalentes de tesorería, que aumentaron un 7%, se beneficiaron del rendimiento de los fondos captados y contribuyeron a apoyar el crecimiento de las operaciones de valores y las inversiones en el mercado. Este aumento del efectivo fue impulsado por BGFIBank Gabón (61%) y BGFIBank Congo (22%).

Con un resultado neto consolidado a 31 de diciembre de 2022 de 62 mil millones de FCFA (94 millones de euros), en un contexto económico marcado por la persistencia de la crisis sanitaria relacionada con la pandemia de covid-19, el Grupo BGFIBank ha continuado su dinámica de crecimiento y ha confirmado una vez más su capacidad de resistencia.

Un incremento del 35% en el resultado neto

A 31 de diciembre de 2022, el resultado neto registró un crecimiento del 35% con respecto a 2021, impulsado por el crecimiento de los ingresos netos bancarios.

Un incremento del 22% en los ingresos netos bancarios

La puesta en práctica de las iniciativas de desarrollo de la actividad previstas en el plan de negocios del Grupo BGFIBank «Dinámica 2025», permitió alcanzar unos ingresos netos bancarios de 253 mil millones de FCFA, lo que representa un incremento del 22% con respecto al ejercicio anterior.

El margen de intermediación representa el 68% de los ingresos netos bancarios. El aumento del margen de intermediación en un 23% durante el periodo se debe al incremento de las nuevas operaciones, la racionalización de la cartera de clientes y el aumento de las inversiones en valores, a pesar del estrechamiento de los márgenes y el aumento del coste de la refinanciación interbancaria.

Las comisiones representan el 32% de los ingresos netos bancarios, con un aumento del 21%. Este resultado se explica por la consolidación del posicionamiento del Grupo en las operaciones de financiación comercial, así como por el desarrollo de productos digitales y de la banca electrónica (BGFI Mobile, Mobile Money, RIA, Western Union, Visa, TPE, Cash Management).

Los ingresos del banco comercial proceden en un 38% de la región de la CEEAC, en un 35% de la región de Gabón y en un 27% de la región UEMOA-Europa-Océano Índico.

Balance consolidado

en millones de FCFA	31/12/2021	31/12/2022	Var R22/R21
Balance total	3 905 626	4 876 824	25 %
Patrimonio neto global	500 786	567 702	13 %
Situación neta atribuida al Grupo	411 741	463 821	13 %
Depósitos de la clientela	2 575 993	3 049 597	18 %
Créditos a la clientela	2 468 909	2 947 098	19 %
Valores inmovilizados	226 265	326 522	44 %
Efectivo neto	449 247	478 563	7 %

Cuenta de resultados consolidada

en millones de FCFA	31/12/2021	31/12/2022	Var R22/R21
Producto neto bancario	206 525	252 942	22 %
Ingresos globales de explotación	212 162	262 693	24 %
Gastos generales	-148 015	-173 564	17 %
Ingresos globales de explotación	64 147	89 129	39 %
Coste global del riesgo	-4 526	-6 747	49 %
Resultado neto consolidado	45 909	61 898	35 %
atribuidos al Grupo	37 018	48 883	32 %

Gastos generales generados por la expansión del Grupo

El aumento de los gastos generales (+17%) se debe principalmente al desarrollo de las actividades comerciales (extensión de las redes de sucursales, comunicación, marketing, etc.), al aumento de la plantilla y a las promociones internas, a la reanudación de las operaciones normales tras los años de crisis sanitaria, al desarrollo de las herramientas informáticas (digitalización) y de los sistemas de seguridad, a la prosecución de los procesos de certificación (ISO, AML 30000, PCI DSS) y a la puesta en servicio de nuevas sedes.

Coste controlado del riesgo

Aunque superior al del año anterior, el coste global del riesgo se encuentra bajo control a 31 de diciembre de 2022 gracias a las medidas restrictivas implantadas en la concesión de préstamos y a las actuaciones sostenidas en materia de recobro.

Asimismo, se siguen reforzando las medidas de cumplimiento normativo con la implantación del proceso de certificación AML 30000 en todas las entidades del Grupo BGFIBank y la renovación de esta certificación por parte de BGFIBank RDC.

PERSPECTIVAS

Aunque el contexto mundial esté marcado por un débil crecimiento económico, debido en particular a la persistencia de la inflación y a numerosos conflictos, las perspectivas de recuperación favorable observadas en 2022 en los países en los que opera el Grupo BGFIBank probablemente se mantendrán en 2023. En este marco, el Grupo BGFIBank seguirá confiando en su capacidad para aprovechar al máximo todas las oportunidades de desarrollo con el fin de obtener una ventaja competitiva. Para ello, el principal objetivo del plan de acción 2023 es «Acelerar el rendimiento del Grupo BGFIBank».

CUENTAS ANUALES DETALLADAS

Activo consolidado del Grupo BGFIBank

en millones de FCFA	31/12/2021	31/12/2022	Var R22/R21
VALORES INMOVILIZADOS NETOS	226 265	326 522	44%
Inmovilizado	193 369	217 516	12%
Títulos de participaciones	14 707	14 233	-3%
Otros inmovilizado financiero	18 189	94 772	421%
INVERSIONES DE COMPAÑÍAS ASEGURADORAS	8 409	6 894	-18%
Terrenos y construcciones	3 221	3 140	-3%
Títulos de participación	1 623	1 623	0%
Otras inversiones	3 564	2 130	-40%
CRÉDITOS A LA CLIENTELA	2 468 909	2 947 098	19%
Inmovilizado en arrendamiento financiero	25 687	19 041	-26%
Créditos a largo plazo	88 088	116 570	32%
Créditos a medio plazo	1 441 637	1 750 859	21%
Créditos a corto plazo	499 541	620 672	24%
Cuentas deudores y otras cuentas adeudadas	585 854	617 420	5%
Provisiones	-171 898	-177 464	3%
OTROS VALORES REALIZABLES	182 040	193 581	6%
Cuentas de regularización y deudores varios	157 543	138 200	-12%
Cheques y efectos por cobrar	24 496	55 381	126%
TESORERÍA	1 020 004	1 402 729	38%
Bancos, instituciones financieras y cajas	1 020 004	1 402 729	38%
TOTAL ACTIVO CONSOLIDADO	3 905 626	4 876 824	25%

Pasivo consolidado del Grupo BGFIBank

en millones de FCFA	31/12/2021	31/12/2022	Var R22/R21
CAPITALES PERMANENTES	619 743	705 180	14%
Situación neta	500 786	567 702	13%
Capital y reservas	374 722	414 939	11%
Resultado atribuido al Grupo	37 018	48 883	32%
Reservas atribuidas a minoristas	80 154	90 865	13%
Resultado atribuido a minoristas	8 891	13 015	46%
Otros capitales permanentes	118 958	137 478	16%
Emisión de obligaciones	101 835	117 656	16%
Provisiones para riesgos y gastos, especiales y reguladas	17 123	19 822	16%
Provisiones especiales y reguladas	-	-	-
Otros recursos permanentes	-	-	-
PROVISIONES TÉCNICAS DE SEGUROS	7 174	7 071	-1%
Primas	1 729	1 728	0%
Siniestros	5 445	5 343	-2%
DEPÓSITOS DE LA CLIENTELA	2 575 993	3 049 597	18%
Bonos de caja	49 639	50 795	2%
Cuentas a vencimiento	963 151	1 092 738	13%
Cuentas a la vista	1 371 520	1 655 625	21%
Cuentas de ahorro	108 091	136 948	27%
Otras cuentas de la clientela	83 593	113 491	36%
OTROS VALORES REALIZABLES	131 959	190 809	45%
Cuentas de regularización y deudores varios	111 490	141 869	27%
Cuentas exigibles después del cobro	20 470	48 940	139%
TESORERÍA	570 757	924 166	62%
Bancos e instituciones financieras	570 757	924 166	62%
TOTAL PASIVO CONSOLIDADO	3 905 626	4 876 824	25%

Cuenta de resultados consolidada del Grupo BGFIBank

en millones de FCFA	31/12/2021	31/12/2022	Var R22/R21
Ingresos de operaciones con clientes y de arrendamiento financiero	184 359	225 055	22%
Gastos de operaciones con clientes y de arrendamiento financiero	-58 128	-62 777	8%
Margen en operaciones con la clientela y arrendamiento financiero	126 231	162 279	29%
Ingresos de operaciones de tesorería e interbancarias	15 262	10 587	-31%
Gastos de operaciones de tesorería e interbancarias	-16 742	-21 823	30%
Margen en operaciones de tesorería e interbancarias	-1 480	-11 236	659%
Ingresos en operaciones con títulos	22 229	28 415	28%
Gastos en recursos permanentes	-6 556	-6 354	-3%
Margen en operaciones con títulos	15 673	22 061	41%
MARGEN DE INTERESES	140 423	173 104	23%
ingresos de operaciones de transferencias, comisiones y otros productos	91 752	109 016	19%
Gastos de operaciones de transferencias, comisiones y otros productos	-28 171	-34 050	21%
Margen en operaciones de transferencias, comisiones y otros productos	63 581	74 966	18%
Primas o cotizaciones adquiridas, pagadas o aprovisionadas	9 163	13 152	44%
Gastos de prestaciones netas de cesiones y retrocesiones	-7 127	-8 693	22%
Ingresos netos de inversión asignados	485	413	-15%
Margen neto de actividades de seguros	2 520	4 872	93%
PRODUCTO NETO BANCARIO	206 525	252 942	22%
Ingresos diversos y complementarios	5 637	9 751	73%
INGRESOS GLOBALES DE EXPLOTACIÓN	212 162	262 693	24%
Gastos de personal	-64 326	-73 628	14%
Gastos generales de explotación	-60 725	-73 627	21%
Impuestos y tributos	-6 050	-7 273	20%
Gastos generales (amortización no incluida)	-131 101	-154 528	18%
Dotaciones netas a amortizaciones	-16 914	-19 035	13%
Total gastos generales	-148 015	-173 564	17%
RESULTADO BRUTO DE EXPLOTACIÓN	64 147	89 129	39%
Dotación para las provisiones de carácter general	-910	-2 700	197%
Dotación para las provisiones de carácter específico	-45 266	-32 199	-29%
Dotación para las provisiones por riesgos y gastos	-4 377	-3 860	-12%
Recuperación de provisiones de carácter general	701	1 396	99%
Recuperación de provisiones de carácter específico	35 588	23 320	-34%
Recuperación de provisiones por riesgos y gastos	3 341	4 155	24%
Otras pérdidas y beneficios	6 398	3 140	-51%
Dotación neta para provisiones	-4 526	-6 747	49%
RESULTADO ANTES DE IMPUESTOS	59 621	82 382	38%
Impuestos de sociedades	-13 712	-20 483	49%
BENEFICIO DEL EJERCICIO	45 909	61 898	35%
- Atribuidos al Grupo	37 018	48 883	32%
- Atribuidos a minoristas	8 891	13 015	46%

Fuera del balance consolidado del Grupo BGFIBank

<i>en millones de FCFA</i>	31/12/2021	31/12/2022	Var R22/R21
OPERACIONES CON LOS AGENTES	350 619	566 465	62%
Obligaciones por orden de los agentes	137 485	122 582	-11%
Obligaciones recibidas de los agentes	213 134	443 883	108%
OPERACIONES CON LA CLIENTELA	1 317 060	1 825 896	39%
Obligaciones por orden de la clientela	652 474	883 296	35%
Obligaciones recibidas de la clientela	429 903	452 961	5%
Garantías	2 118	43 710	1963%
Avales y fianzas recibidos de la clientela	204 075	304 557	49%
Valores generados por cuenta de la clientela	16 738	23 654	41%
Otras garantías recibidas de la clientela	11 750	117 717	902%
OBLIGACIONES DE ARRENDAMIENTO FINANCIERO	9 905	10 864	10%
Obligaciones recibidas de la clientela	8 965	5 113	-43%
Obligaciones otorgadas a la clientela	929	5 739	518%
Cuentas de regularización	11	12	12%
OPERACIONES EN DIVISAS	11 953	4 071	-66%
Operaciones de cambio al contado	4 042	4 052	0%
Operaciones de cambio a plazo	-	-	-
Créditos y préstamos en divisas	-	-	-
Swap	7 911	19	-100%
OTRAS OBLIGACIONES	294 750	295 056	0,1%
Obligaciones del mercado monetario	47 639	47 639	0%
Operaciones con títulos	3 228	2 358	-27%
Obligaciones recibidas del Estado y de organismos especializados	176 174	171 592	-3%
Obligaciones dudosas	67 708	73 466	9%
TOTAL OBLIGACIONES FUERA DEL BALANCE	1 984 287	2 702 352	36%

INFORME DE LOS AUDITORES SOBRE LAS CUENTAS ANUALES CONSOLIDADAS

RELATIVO AL EJERCICIO CERRADO A 31 DE DICIEMBRE DE 2022

A los accionistas de BGFI Holding Corporation S.A.

Estimados accionistas:

En cumplimiento de la tarea que nos ha sido confiada por su Junta General Ordinaria, les presentamos nuestro informe de auditoría de las cuentas anuales consolidadas de la sociedad BGFI Holding Corporation (BHC) relativo al ejercicio cerrado a 31 de diciembre de 2022, sobre:

- › la auditoría de las cuentas anuales consolidadas de la sociedad BHC, adjuntas a este informe;
- › las demás informaciones y verificaciones específicas requeridas por la ley y la normativa bancaria.

Auditoría de las cuentas anuales consolidadas

Opinión

Hemos auditado las cuentas anuales consolidadas de la sociedad BHC, que comprenden el balance a 31 de diciembre de 2022, la cuenta de resultados, los compromisos fuera de balance y las notas adjuntas a las cuentas anuales. Estas cuentas anuales presentan un balance total de 4 876 823 millones de FCFA, unos fondos propios del Grupo de 414 939 millones de FCFA, sin incluir un beneficio neto del Grupo durante el ejercicio de 48 883 millones de FCFA.

En nuestra opinión, las cuentas anuales consolidadas son exactas y sinceras, y proporcionan una imagen fiel del resultado de las operaciones del ejercicio anterior, así como de la situación financiera y del patrimonio del Grupo al término de este ejercicio, de conformidad con los principios y normas contables establecidos en el Reglamento COBAC R-2003/01.

Fundamentos de la opinión

Hemos realizado la auditoría conforme a las normas internacionales de auditoría (ISA), de acuerdo con las disposiciones del Reglamento n.º 01/2017/CM/OHADA de 8 de junio de 2017 relativo a la armonización de las prácticas de los profesionales contables y auditores en los países miembros de la OHADA.

Nuestra responsabilidad, en virtud de estas normas, se describe en detalle en la sección «Responsabilidad de los auditores con relación a la auditoría de las cuentas anuales» de este informe.

Somos independientes de la Sociedad de conformidad con el Código Deontológico de los Profesionales de la Contabilidad y la Auditoría de Cuentas emitido por el citado Reglamento

n.º 01/2017/CM/OHADA, y las normas de independencia de los auditores, y hemos satisfecho las demás responsabilidades éticas que nos incumben en virtud de dichas normas.

Estimamos que los elementos probatorios que hemos obtenido son suficientes y apropiados para fundamentar nuestra opinión como auditores.

Responsabilidad del Consejo de Administración con relación a las cuentas anuales consolidadas

Las cuentas anuales consolidadas han sido elaboradas por la dirección y aprobadas por el Consejo de Administración el 7 de abril de 2023 sobre la base de los elementos disponibles en esta fecha.

El Consejo de Administración es el responsable de la elaboración y de la presentación veraz de las cuentas anuales consolidadas, de conformidad con los principios y métodos contables aprobados por la COBAC y con las disposiciones y principios generales del Plan Contable de Instituciones de Crédito, así como del control interno que esta estima necesario para garantizar la elaboración de las cuentas anuales sin anomalías significativas, debidas a fraude o error.

En la elaboración de las cuentas anuales consolidadas, el Comité de Auditoría y el Consejo de Administración deben evaluar la capacidad de la sociedad de continuar con la actividad y proporcionar, en caso necesario, la información relativa a la continuidad de la actividad y aplicar la base de continuidad de la actividad, salvo que el Consejo de Administración prevea liquidar la empresa o cesar sus actividades, o no disponga de ninguna alternativa realista.

El Comité de Auditoría y el Consejo de Administración tienen la tarea de supervisar el proceso de elaboración de la información financiera de la sociedad.

Responsabilidad de los auditores con relación a la auditoría de las cuentas anuales consolidadas

Nuestro objetivo es lograr una seguridad razonable de que las cuentas anuales consolidadas consideradas en su conjunto no incluyan anomalías significativas, ya sea por fraude o error, y emitir un informe de auditoría que incluya nuestra opinión.

La seguridad razonable corresponde a un nivel de seguridad elevado, que, sin embargo, no garantiza que una auditoría realizada de conformidad con las

normas NIA vaya a detectar siempre las anomalías significativas existentes. Las anomalías pueden deberse a fraude o error, y se consideran significativas si, individualmente o en su conjunto, cabe razonablemente esperar que influyan en las decisiones económicas que adopten los usuarios de las cuentas anuales consolidadas basándose en ellas.

Nuestra responsabilidad sobre la auditoría de las cuentas anuales consolidadas se describe con más detalle en el Anexo A de este informe de auditoría.

Otras informaciones y verificaciones específicas requeridas por la ley y la normativa bancaria

La responsabilidad de las informaciones específicas corresponde al Consejo de Administración. Las informaciones específicas están compuestas por la información contenida en el informe de gestión y nuestro informe de auditoría relativos estas cuentas anuales consolidadas.

Nuestra opinión sobre las cuentas anuales consolidadas no contempla informaciones específicas y no expresamos ninguna garantía sobre esta información.

En el marco de nuestro mandato de auditoría, nuestra responsabilidad es, por una parte, realizar las verificaciones específicas previstas en la ley, y al hacerlo, comprobar la veracidad y la coherencia con las cuentas anuales consolidadas de la información proporcionada en el informe de gestión del Consejo de Administración y en los documentos destinados a los accionistas sobre la situación financiera y las cuentas anuales consolidadas, así como comprobar, en todos sus aspectos importantes, la observancia de determinadas obligaciones legales y reglamentarias. Por otra parte, nuestra responsabilidad consiste asimismo en leer las informaciones específicas y, por consiguiente, valorar si existe una incoherencia significativa entre estas y las cuentas anuales consolidadas o los conocimientos obtenidos durante la auditoría, o si las informaciones específicas parecen comportar una anomalía significativa.

Si, basándonos en nuestro trabajo sobre las verificaciones o las informaciones específicas, llegamos a la conclusión de que existe alguna anomalía significativa, estamos obligados a informar de ello.

No tenemos nada que informar al respecto.

Libreville, a 8 de mayo de 2023
Los Auditores:

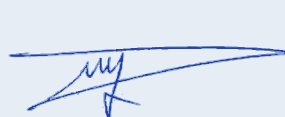

PricewaterhouseCoopers
Anaclet Ngoua, Perito contable
autorizado por la CEMAC



Ernst & Young
Erik Watremez, Perito contable
autorizado por la CEMAC

PRESENTACIÓN DE LAS CUENTAS SOCIALES

Activo de BGFI Holding Corporation

<i>en millones de FCFA</i>	31/12/2021	31/12/2022
Patentes, licencias, software	3 113	3 193
Amortizaciones	-2 720	-2 910
INMOVILIZADO INMATERIAL	393	283
Terrenos	4 737	4 737
Construcciones	16 191	16 787
Instalaciones y accesorios	2 149	816
Material y mobiliario	2 050	1 234
Material de transporte	1 147	1 101
Amortizaciones	-4 543	-2 625
INMOVILIZADO MATERIAL	21 730	22 050
Inmovilizado material e inmaterial en curso	724	881
ANTICIPOS Y ADELANTOS DE INMOVILIZADO	724	881
Títulos de participación	218 802	223 165
Otros inmovilizado financiero	60 147	70 877
Provisiones	-5 310	-1 825
INMOVILIZADO FINANCIERO	273 640	292 218
TOTAL ACTIVO INMOVILIZADO	296 487	315 433
Clientes	0	0
Otros créditos	13 575	10 441
Provisiones	-211	3
TOTAL ACTIVO CIRCULANTE	13 365	10 443
Bancos, cheques postales, caja	2 752	6 725
TOTAL TESORERÍA - ACTIVO	2 752	6 725
TOTAL ACTIVO	312 607	332 601

Pasivo de BGFI Holding Corporation

<i>en millones de FCFA</i>	31/12/2021	31/12/2022
Capital	141 618	141 618
Reservas no disponibles	28 324	28 324
Saldo trasladado	13 007	13 007
Reservas libres	21 892	24 230
Resultado neto del ejercicio	2 338	5 602
TOTAL PATRIMONIO NETO	207 178	212 781
Préstamos y deudas financieras varias	99 119	113 206
Provisión para riesgos generales	253	253
DEUDAS FINANCIERAS Y RECURSOS ASIMILADOS	99 372	113 459
TOTAL DE RECURSOS ESTABLES	306 550	326 239
Proveedores	2 089	828
Deudas fiscales	1 024	2 876
Deudas sociales	883	886
Otras deudas	2 060	1 690
TOTAL PASIVO CIRCULANTE	6 056	6 280
Bancos, crédito de tesorería	-	82
TOTAL TESORERÍA - PASIVO	-	82
TOTAL PASIVO	312 607	332 601

Cuenta de resultados de BGFI Holding Corporation

<i>en millones de FCFA</i>	31/12/2021	31/12/2022
ACTIVIDAD DE EXPLOTACIÓN		
Otras compras	-196	-227
Transportes	-117	-169
Servicios externos	-3 007	-3 738
Impuestos y tributos	-1 510	-1 228
Otros gastos	-688	-796
Gastos de personal	-7 996	-8 027
Dotaciones para amortizaciones	-1 319	-1 110
TOTAL DE GASTOS DE EXPLOTACIÓN	-14 832	-15 296
Trabajos, servicios vendidos	16 268	18 348
Productos accesorios	71	136
VOLUMEN DE NEGOCIOS	16 339	18 485
Otros productos	4	20
Transferencias de gastos	33	60
Recuperación de provisiones de explotación	192	287
TOTAL DE INGRESOS DE EXPLOTACIÓN	16 568	18 852
RESULTADO DE EXPLOTACIÓN (+ O -)	1 736	3 556
Gastos financieros y gastos similares	-5 659	-6 308
Dotaciones para provisiones (explotación y participaciones)	-1 018	-3 527
TOTAL DE GASTOS FINANCIEROS	-6 677	-9 834
Ingresos financieros	8 173	10 953
Recuperación de provisiones sobre participaciones	3	3 497
TOTAL DE PRODUCTOS FINANCIEROS	8 175	14 450
RESULTADO FINANCIERO (+ O -)	1 498	4 615
Gastos diferentes a las actividades ordinarias	-649	-610
Ingresos al margen de las actividades ordinarias	51	78
Ingresos por la cesión de inmovilizado	666	10
Valor contable de las cesiones de inmovilizado	-409	-26
RESULTADO AL MARGEN DE ACTIVIDADES ORDINARIAS (+ O -)	-341	-549
Impuestos de sociedades	-555	-2 020
RESULTADO NETO	2 338	5 602

INFORME DE LOS AUDITORES SOBRE LAS CUENTAS ANUALES

RELATIVO AL EJERCICIO CERRADO A 31 DE DICIEMBRE DE 2022

A los accionistas de BGF I Holding Corporation S.A.

Estimados accionistas:

En cumplimiento de la tarea que nos ha confiado su Junta General Ordinaria, les presentamos nuestro informe de auditoría de las cuentas anuales de la sociedad BGF I Holding Corporation (BHC) relativo al ejercicio cerrado a 31 de diciembre de 2022, sobre:

- › la auditoría de las cuentas anuales de la sociedad BHC, adjuntas a este informe;
- › las demás informaciones y verificaciones específicas requeridas por la ley.

Auditoría de las cuentas anuales

Opinión

Hemos auditado las cuentas anuales de la sociedad BHC, que comprenden el balance a 31 de diciembre de 2022, la cuenta de resultados, el cuadro del flujo de tesorería del ejercicio cerrado en esta fecha, así como las notas adjuntas a las cuentas anuales. Estas cuentas anuales presentan un balance total de 331 157 millones de FCFA, unos fondos propios de 212 781 millones de FCFA, incluido un beneficio neto durante el ejercicio de 5602 millones de FCFA.

En nuestra opinión, las cuentas anuales son exactas y sinceras, y proporcionan una imagen fiel del resultado de las operaciones del ejercicio anterior, así como de la situación financiera y del patrimonio de la sociedad al término de este ejercicio, de conformidad con las normas y métodos contables establecidos por la Ley Uniforme de Derecho Contable e Información Financiera de la OHADA.

Fundamentos de la opinión

Hemos realizado la auditoría conforme a las normas internacionales de auditoría (ISA), de acuerdo con las disposiciones del Reglamento n.º 01/2017/CM/OHADA de 8 de junio de 2017 relativo a la armonización de las prácticas de los profesionales contables y auditores en los países miembros de la OHADA.

Nuestra responsabilidad, en virtud de estas normas, se describe en detalle en la sección «Responsabilidad de los auditores con relación a la auditoría de las cuentas anuales» de este informe.

Somos independientes de la Sociedad de conformidad con el Código Deontológico de los Profesionales de la Contabilidad y la Auditoría

de Cuentas emitido por el citado Reglamento n.º 01/2017/CM/OHADA, y las normas de independencia de los auditores, y hemos satisfecho las demás responsabilidades éticas que nos incumben en virtud de dichas normas.

Estimamos que los elementos probatorios que hemos obtenido son suficientes y apropiados para fundamentar nuestra opinión como auditores.

Responsabilidad del Consejo de Administración en relación con las cuentas anuales

Las cuentas anuales sido elaboradas por la dirección y aprobadas por el Consejo de Administración el 7 de abril de 2023 sobre la base de los elementos disponibles en esta fecha.

El Consejo de Administración es el responsable de la elaboración y de la presentación veraz de las cuentas anuales, de conformidad con las normas y métodos contables aprobados por la Ley Uniforme de Derecho Contable e Información Financiera de la OHADA, así como del control interno que esta estima necesario para garantizar la elaboración de las cuentas anuales sin anomalías significativas, debidas a fraude o error.

En la elaboración de las cuentas anuales, el Comité de Auditoría y el Consejo de Administración deben evaluar la capacidad de la sociedad de continuar con la actividad y proporcionar, en caso necesario, la información relativa a la continuidad de la actividad y aplicar la base de continuidad de la actividad, salvo que el Consejo de Administración prevea liquidar la empresa o cesar sus actividades, o no disponga de ninguna alternativa realista.

El Comité de Auditoría y el Consejo de Administración son responsables de supervisar el proceso de información financiera de la sociedad.

Responsabilidad de los auditores en relación con la auditoría de las cuentas anuales

Nuestro objetivo es lograr una seguridad razonable de que las cuentas anuales consideradas en su conjunto no incluyan anomalías significativas, ya sea por fraude o error, y emitir un informe de auditoría que incluya nuestra opinión.

La seguridad razonable corresponde a un nivel de seguridad elevado, que, sin embargo, no garantiza que una auditoría realizada de conformidad con las normas NIA vaya a detectar siempre las ano-

malías significativas existentes. Las anomalías pueden deberse a fraude o error, y se consideran significativas si, individualmente o en conjunto, cabe razonablemente esperar que influyan en las decisiones económicas que adopten los usuarios de las cuentas anuales basándose en ellas.

Nuestra responsabilidad sobre la auditoría de las cuentas anuales se describe con más detalle en el Anexo 1 de este informe de auditoría.

Otras informaciones y verificaciones específicas requeridas por la ley

La responsabilidad de las informaciones específicas corresponde al Consejo de Administración. Las informaciones específicas están compuestas por la información contenida en el informe de gestión y nuestro informe de auditoría relativos estas cuentas anuales.

Nuestra opinión sobre las cuentas anuales no contempla informaciones específicas y no expresamos ninguna garantía sobre esta información.

En el marco de nuestro mandato de auditoría, nuestra responsabilidad es, por una parte, realizar las verificaciones específicas previstas en la ley, y al hacerlo, comprobar la veracidad y la coherencia con las cuentas anuales de la información proporcionada en el informe de gestión del Consejo de Administración y en los documentos destinados a los accionistas sobre la situación financiera y las cuentas anuales, así como comprobar, en todos sus aspectos importantes, la observancia de determinadas obligaciones legales y reglamentarias. Por otra parte, nuestra responsabilidad consiste asimismo en leer las informaciones específicas y, por consiguiente, valorar si existe una incoherencia significativa entre estas y las cuentas anuales o los conocimientos obtenidos durante la auditoría, o si las informaciones específicas parecen comportar una anomalía significativa.

Si, basándonos en nuestro trabajo sobre las verificaciones o las informaciones específicas, llegamos a la conclusión de que existe alguna anomalía significativa, estamos obligados a informar de ello.

No tenemos nada que informar al respecto.

Libreville, a 8 de mayo de 2023
Los Auditores:

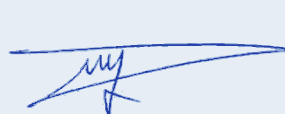

PricewaterhouseCoopers
Anacleat Ngoua, Perito contable
autorizado por la CEMAC



Ernst & Young
Erik Watremez, Perito contable
autorizado por la CEMAC

BGFI HOLDING CORPORATION S.A.

Immeuble Atlas,
Boulevard de la Nation
B.P. 25200 Libreville – Gabon
Tél. +241 011 44 17 08
+241 011 44 17 10

REGIÓN GABÓN

BGFIBank Gabón

Boulevard de l'Indépendance
B.P. 2253 Libreville
Tel. +241 011 79 61 50

BGFIBank

Santo Tomé y Príncipe

Avenida Marginal 12 de Juho,
Museo Nacional
C.P. n°744, cidade de São Tomé
Tel. +239 222 16 03

Finatra

Boulevard de l'Indépendance,
immeuble Concorde
B.P. 8645 Libreville
Tel. +241 011 77 40 82
+241 77 97 99 96

Loxia

Avenue Victor Schoelcher,
immeuble « Le Pékin II »
B.P. 2253 Libreville
Tel. +241 011 74 08 58

Assinco

Boulevard de l'Indépendance,
immeuble odyssee
B.P. 7812 Libreville
Tel. +241 011 72 19 25

BGFIBourse

Boulevard de l'Indépendance,
immeuble Odyssee, 3^e étage
B.P. 2253 Libreville
Tel. +241 011 79 67 10

BGFICapital

Boulevard de l'Indépendance,
immeuble Odyssee, 3^e étage
B.P. 25200 Libreville
Tel. +241 011 79 67 10

Finam

Quartier Ancienne Sobraga,
Av. Lubin Martial Ntutume Obame,
face à l'Université Omar Bongo
B.P. 22408 Libreville

REGIÓN CEEAC

BGFIBank Camerún

Avenue de Gaulle, angle rue Carras
B.P. 660 Douala – Bonanjo
Tel. +237 33 42 64 64

BGFIBank Congo

Boulevard Denis Sassou Nguesso,
Centre-ville
B.P. 14 579 Brazzaville
Tel. +242 06 931 70 08

BGFIBank RDC

128 Boulevard de 30 juin
B.P. 7891 Kinshasa Gombe
Tel. +243 82 618 00 00
+243 82 010 61 42

BGFIBank Centrafrique

PK 0 au Centre-Ville
à proximité de la Mairie,
Rue de Brazza
B.P. 59 ET 834 Bangui
République centrafricaine
Tel. +236 75 20 88 72

BGFIBank Guinea Ecuatorial

Complexe Renacimiento,
immeuble GVI
Quartier Banapa
B.P. 749 Malabo
Tel. +240 333 09 63 52

REGIÓN UEMOA / EUROPA / OCÉANO ÍNDICO

BGFIBank Costa de Marfil

Marcory, Bd Valery Giscard
d'Estaing, face Centre
commercial Cap Sud
B.P. 11563 Abidjan 01
Tel. +225 27 21 56 91 56

BGFIBank Europa

10/12, rue Général Foy
75008 Paris
Tel. +33 1 45 62 62 70

BGFIBank Madagascar

Ankorondrano,
immeuble Atrium,
Rue Ravoninahitriniarivo
B.P. 770 - Poste Centrale
Antananarivo 101
Tel. +261 (0)20 22 493 73

BGFIBank Senegal

Dakar Plateau,
122, rue Félix Faure,
angle av. de la République
B.P. 21045 Dakar Ponty
– 12500 Sénégal
Tel. +221 23 839 97 00

BGFIBank Benin

Îlot, 4153 parcelle « a »
Rue 100 porte 22-116-12
Quartier Placodji Kpodji 133
Ex-commune de Xwladodji
5^e arrondissement
B.P. 4270 – Cotonou 01
Tel. +229 21 36 47 89
+229 94 88 20 20

CENTRO DE SERVICIOS COMPARTIDOS

Hedenia

Boulevard de l'Indépendance
B.P. 25200 Libreville
Tel. +241 011 44 17 12

BGFI Business School

Quartier Saint Benoit
B.P. 25172 Libreville
Tel. +241 011 76 26 85

Fundación BGFIBank

Immeuble Atlas,
Boulevard de la Nation
B.P. 25200 Libreville
Tel. +241 011 44 17 08
+241 011 44 17 10

BGFI Services

Boulevard de l'Indépendance
B.P. 2253 Libreville
Tel. +241 011 44 17 08



BGFI Bank
Su socio para el futuro

www.groupebgfibank.com